

## EXPORTAÇÕES DE AÇÚCAR PARA O ORIENTE MÉDIO CAEM 9% EM AGOSTO

Os dados mais atualizados sobre as exportações de açúcar bruto, refinado e processado disponibilizados pela Secretaria de Comércio Exterior (Secex) para o Oriente Médio indicam reversão do movimento de alta em termos anuais nos volumes e receitas que persistia desde abril deste ano.

A expectativa de desregulamentação do mercado europeu de açúcar tende a resultar em uma maior capacidade de atendimento da demanda do Oriente Médio que apresenta uma vantagem logística em relação ao Brasil. Isto explica o início do movimento de reversão dos ganhos anuais que começaram a ser observados em abril deste ano, tanto pelas receitas quanto pelos volumes de embarques do Brasil para o Oriente Médio.

Em agosto o Brasil exportou 671,19 mil toneladas da commodity para a região, um volume 9,43% inferior as 742,18 mil toneladas exportadas no mesmo momento da safra anterior. Na margem a situação se inverte passando para uma alta de 5,94% frente ao volume embarcado de 634,50 mil toneladas observado no mês imediatamente anterior.

No acumulado do ano as exportações de açúcar para o Oriente Médio já somaram 4,32 milhões de toneladas o que indica uma alta de 18,88% sobre o volume de 3,64 milhões de toneladas exportadas até o oitavo mês do ano anterior. A expectativa da SAFRAS & Mercado é de que ao longo de 2017 sejam exportadas 6,0 milhões de toneladas da commodity para o Oriente Médio. Isto deve representar um crescimento bem moderado de 2,93% sobre o volume de 5,82 milhões de toneladas exportadas ao longo de 2016. Olhando para o preço médio de exportação podemos observar pelo segundo mês consecutivo a reversão dos ganhos de 2016 até junho deste

ano. Em agosto o preço médio de embarque oscilou ao redor de US\$/ton 372,85, um valor 1,05% inferior ao preço médio de US\$/ton 376,83, observado no mesmo momento do ano anterior. Na margem é possível notar uma queda de 3,91% quando comparamos com o preço de US\$/ton 388,02 observado no mês imediatamente anterior. No acumulado de 2017 o preço médio de embarque oscila em US\$/ton 409,80 que aponta para uma aceleração de 26,26% frente ao valor médio de US\$/ton 324,56 observado até o oitavo mês de 2016.

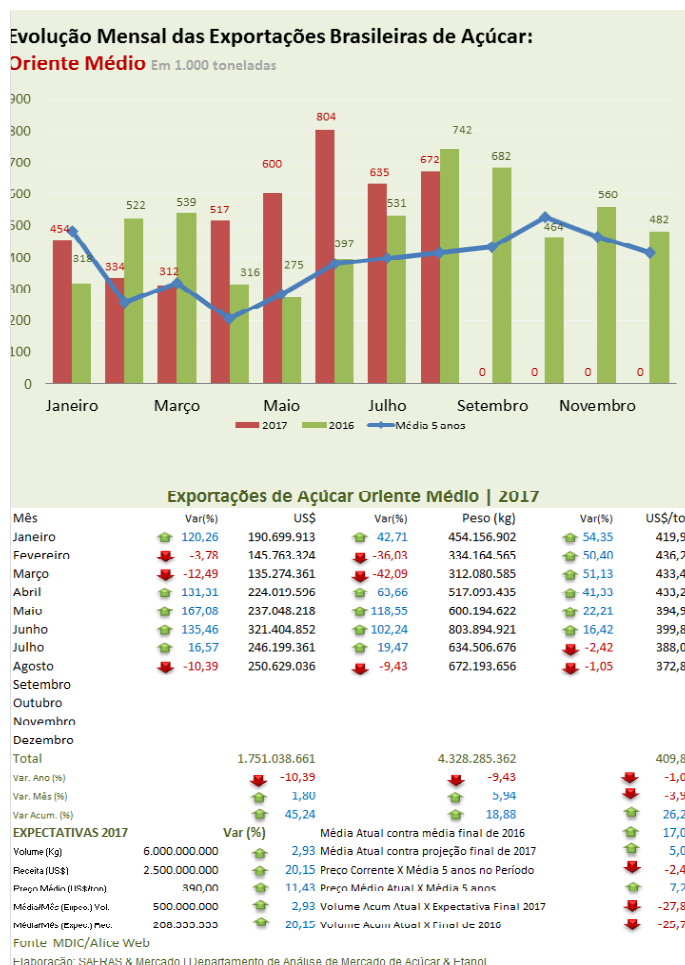

**Cana-de-Açúcar: Evolução da Moagem**  
no Centro-Sul do Brasil Em Toneladas | Safra 2017/18

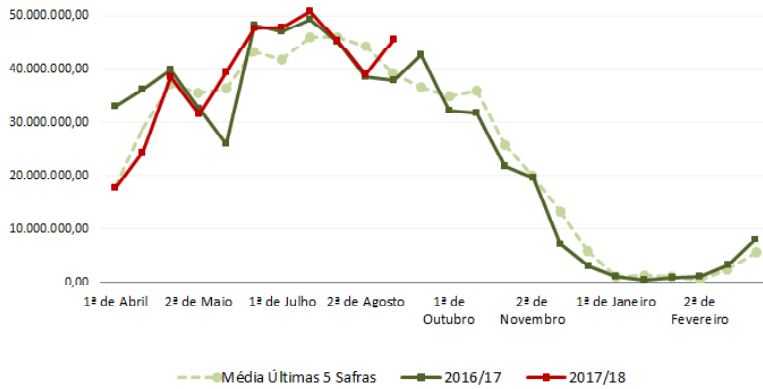

A expectativa da SAFRAS & Mercado é que ao longo de 2017 o preço médio por tonelada oscile ao redor de US\$ 390,00. Isto deve representar uma valorização de 11,43% sobre a média de US\$/ton 350,01 vista ao longo de 2016. Com isto os preços correntes acumulados até agosto se mostram 5,08% acima da estimativa da SAFRAS para o final do período. Sob uma ótica mais ampla, de longo prazo, podemos notar que o valor médio de negociação de agosto se mostrou 2,42% abaixo da média dos últimos cinco anos no mesmo período, que atualmente oscila em US\$/ton 382,11. Já, o preço médio acumulado de 2017 se mostra 7,25% acima da média dos últimos cinco anos acumulada

no mesmo período de referência. A própria média dos últimos cinco anos teve uma alta de 6,57% passando de US\$/ton 358,59 em julho para US\$/ton 382,11 em agosto.

O fluxo de receitas está acumulado em US\$ 1,75 bilhões, um valor 45,24% acima do visto durante o mesmo momento do ano anterior. Somente em agosto o fluxo fora de US\$ 250,62 milhões [+1,80% no ano e +45,24% na margem]. A expectativa da SAFRAS & Mercado é que ao fim de 2017 o valor acumulado chegue a US\$ 2,50 bilhões. Isto deve representar uma alta de 20,15% sobre o fluxo de US\$ 2,08 bilhões vistos ao longo de 2016.

## Fabricação de açúcar surpreende e sobe 20% durante a primeira quinzena de setembro

O principal destaque do relatório da primeira metade de setembro é o forte crescimento na produção etanol hidratado e de açúcar frente a crescimentos também significativos na colheita de cana e retomada no mix de produção a favor do açúcar.

Os dados da primeira quinzena de setembro indicam que o mix de produção para o açúcar durante o período teve uma alta na margem, ficando em 47,96%, que se mostrando 1,01 pontos percentuais acima do mix da quinzena imediatamente anterior [que fora de 46,95%] e 0,19 pontos percentuais abaixo do visto no mesmo momento da safra passada onde 48,15% da cana colhida era destinada a fabricação do açúcar. Apesar deste avanço do mix quinzenal em direção ao açúcar, podemos dizer que a safra atual continua a ser claramente mais destinada a fabricação

**Açúcar Evolução da Moagem no Centro-Sul do Brasil |**  
Em Toneladas | Safra 2017/18

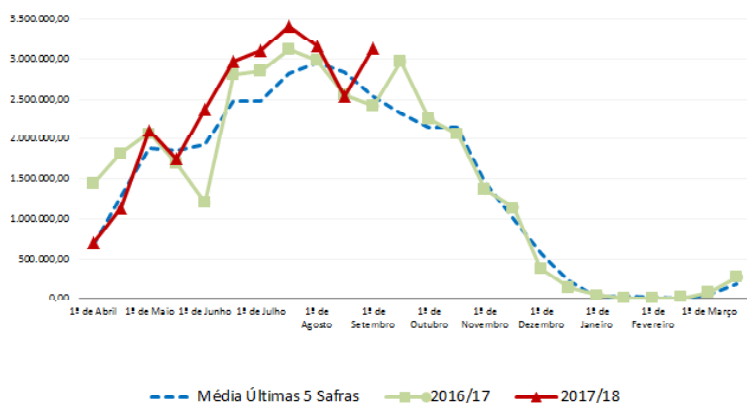

O CMA Séries 4 é um sistema voltado à Análise, Informação e Negociação em tempo real, que ajuda o usuário a tomar as melhores decisões nos mercados financeiros e de commodities.

**SOLICITE DEMONSTRAÇÃO:** Por telefone: (51) 3290-9200  
Por e-mail: comercial@safra.com.br

do biocombustível [na média acumulada o etanol ainda demanda 52,25% da cana colhida enquanto que o açúcar absorve 47,76% da cana].

Isto faz com que o déficit na oferta acumulada de etanol hidratado em relação ao mesmo momento da safra anterior seja novamente reduzido de 11,33% para 7,43% quando comparamos a oferta atual de 9,90 bilhões de litros até a primeira quinzena de setembro com o montante de 10,70 bilhões de litros acumulados até o mesmo momento da safra passada. Este déficit vem sendo gradualmente reduzido a partir do ápice de 41,80% da primeira quinzena de abril até a fase atual.

De modo geral, na primeira quinzena de setembro, foi registrado um volume de moagem de 35,48 milhões de toneladas de cana. Isto representou uma alta de 20,08% em comparação com a moagem de 37,88 milhões toneladas de cana do mesmo momento da safra anterior. Na margem houve uma forte alta na faixa de 16,89% frente ao volume de 38,91 milhões de toneladas da quinzena imediatamente anterior. Além disso, o volume quinzenal atual se mostra 15,98% acima da média das ultimas cinco safras para o mesmo período que oscila em 39,21 milhões de toneladas. Para este mesmo período, a SAFRAS & Mercado esperava uma moagem de 42,00 milhões de toneladas, a qual se mostrou 7,65% abaixo dos números efetivos da quinzena.

Com isto o volume acumulado da safra chegou a 427,00 milhões de toneladas, um montante ainda 1,55% abaixo do que fora visto no mesmo momento da safra anterior, em 433,71 mas 11,92% acima dos dados da quinzena passada, em 381,51 milhões de toneladas e 2,56% acima da média das ultimas cinco temporadas que oscila em 416,34 milhões de toneladas. Em relação a expectativa da SAFRAS & Mercado, em 423,51 milhões de toneladas, os dados do período ficaram 0,82% acima

**Evolução Mensal Acumulada da Fila de Navios nos Portos Brasileiros para embarque de açúcar**

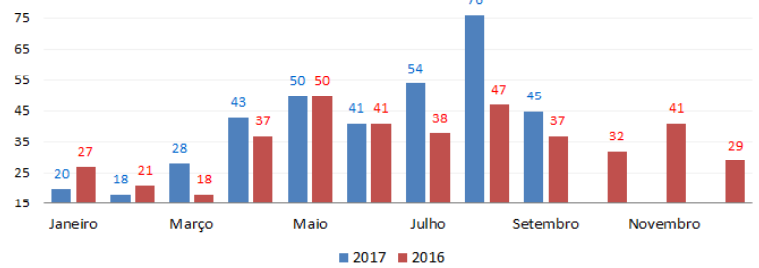

**Line-UP: Volume Acumulado de Embarque de Açúcar em milhões de toneladas**

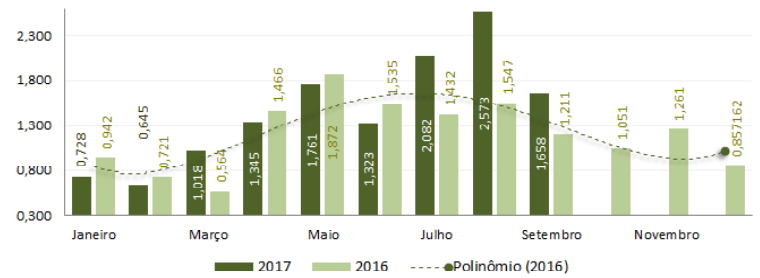

do estimado. Olhando para a oferta de açúcar, observamos a produção de 3,12 milhões de toneladas da commodity, o que indica uma alta de 24,29% frente o volume de 2,41 milhões de toneladas produzidas no mesmo momento da safra anterior. Na margem o cenário se repete, passando para uma alta na faixa de 23,28% frente a produção de 2,53 milhões toneladas da

**Line-Up Açúcar | Fila de Navios nos Portos Brasileiros Durante o Mês**

	Recife	Suape	Maceió	Vitória	Santos	Paranaguá	Total
1ª Semana	0	0	0	0	46	20	66
2ª Semana	1	0	0	0	44	16	61
3ª Semana	1	0	0	0	41	8	50
4ª Semana	2	0	0	0	38	5	45
5ª Semana							0
Volume Para Embarque (*):	1,658					45	Var (%)
1 Semana	1,803					50	-10,00
1 Mês	2,573					76	-40,79
1 Ano	1,211					37	21,62

(\*) Em milhões de toneladas

**Evolução Semanal da Fila de Navios nos Portos - Brasil - Safra 2017/18**

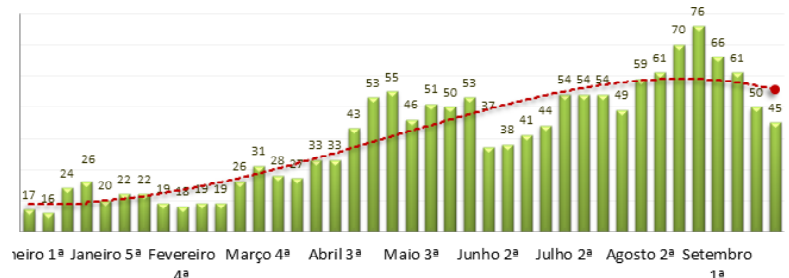

## CURSOS SAFRAS

**Trading School Aplicado ao Mercado de Soja e Milho**

27 e 28 de setembro de 2017, Dourados/MS

Inscriva-se em [www.safras.com.br](http://www.safras.com.br)

e-mail: [eventos@safras.com.br](mailto:eventos@safras.com.br)

fone: 51 32909200 | por fax: 51 32249170

quinzena imediatamente anterior. Além disso, o volume quinzenal atual se mostra 23,11% acima da média das últimas cinco safras para o mesmo período que oscila em 2,53 milhões de toneladas.

Em relação a expectativa da SAFRAS & Mercado para o período, em 3,00 milhões de toneladas, os dados da quinzena ficaram 4,00% acima do estimado. Logo o volume acumulado de açúcar da safra chegou a 26,38 milhões de toneladas, um montante 5,88% acima do que fora visto no mesmo momento da safra anterior em 24,92 milhões de toneladas, e 13,41% acima dos dados da quinzena passada, em 23,26 milhões de toneladas, assim como 11,22% acima da média das últimas cinco temporadas que oscila em 23,72 milhões de toneladas. Em relação a expectativa da SAFRAS & Mercado, em 26,26 milhões de toneladas, os dados do período ficaram 0,46% abaixo do estimado.

## Volume programado para embarque nos portos do país sobe 36% no ano até a quarta semana de setembro

Em recente relatório de Line-Up, a agência de fretamento marítimo Williams informou que, além disto, até o dia 27 de setembro, encontram-se em fila para embarque nos portos brasileiros cerca de 45 navios, 40% abaixo do observado no mesmo momento do mês passado.

Deste volume total, 38 estão em Santos, contra 41 navios registrados na semana passada [-7,32%], e 5 estão em Paranaguá, contra 8 navios da semana anterior [-37,50%], os portos de Suapé, Vitória e Maceió novamente não possuem navios no aguardo para embarque de açúcar, pela nona semana consecutiva enquanto Recife apresenta duas embarcações, o dobro do número da semana anterior. Neste sentido, o porto de Santos concentra 90,47% dos navios atracados ou em espera para o embarque de açúcar dos portos brasileiros. Na semana anterior este mesmo porto concentrava 85,76% das embarcações do setor, enquanto que Paranaguá concentra

8,70% dos navios na fila de embarque, sendo que na semana anterior, este porto concentrava 13,48% dos embarques. Recife concentra 0,83% dos navios agendados para embarque, na semana anterior concentrava 0,76%.

Em comparação com o mesmo momento da semana anterior, no total dos portos, podemos observar uma queda de 10,00% frente a quantidade de 50 navios observados na fila para embarque até então. Analisando em termos mensais, existe, na quarta semana de setembro, uma baixa de 40,79% no número de navios contra 76 observados no mesmo período do mês anterior. No ano temos uma alta de 21,62% frente ao montante de 37 embarcações aguardando para exportar açúcar ao longo do da costa brasileira no mesmo momento do ano passado.

Ao total estão previstos para embarque 1,658 milhões de toneladas de açúcar. Deste montante 98,51% são de VHP, ou 1,633 milhões de toneladas [na semana passada a concentração era de 97,24%]. O restante está concentrado em Cristal com 150 lcumsa, com 12,749 mil toneladas, ou 0,77% dos embarques totais [na semana passada eram cerca de 0,71%] e refinado com 45 lcumsa, com 12,00 mil toneladas, ou 0,72% do total. Na semana anterior a participação deste produto era de 2,05%.

O volume geral de embarque agendado atualmente se mostra 8,03% abaixo do que estava agendado na semana anterior. Naquele momento 1,803 milhões de toneladas estavam programadas. Em comparação com o mês anterior a queda é de 35,56% quando comparamos com o volume agendado até então de 2,573 milhões de toneladas. No ano o volume programado até a quarta semana de setembro está 36,93% acima do que estava agendado até o mesmo momento do ano passado, quando os embarques programados chegavam a 1,211 milhões de toneladas. Santos representa agora 90,47% dos embarques [com 1,50 milhões de toneladas de toneladas], contra 85,76% da semana anterior. Paranaguá com seu fluxo agendado de 144,249 mil toneladas representa 8,70%, contra 13,48%, da semana anterior.



**CMA Series 4**  
Agrícola by safras

O CMA Séries 4 é um sistema voltado à Análise, Informação e Negociação em tempo real, que ajuda o usuário a tomar as melhores decisões nos mercados financeiros e de commodities.

**SOLICITE DEMONSTRAÇÃO:** Por telefone: (51) 3290-9200  
Por e-mail: comercial@safras.com.br



**INDICADORES AÇÚCAR e ETANOL - Parte I****SAFRA 2017/18****ATR-Cana Esteira e Cana Campo**

Cana-de-açúcar: Quantidade produzida (Toneladas), Área plantada (Hectares) e Produtividade (Tonelada/Hectare) | Safra 2017/18

Fonte: Conab relatório de Agosto/2017

VAR (%)

	Quantidade (Toneladas)	Área (Hectares)	Produtividade (Ton/Ha)	Var (%)	Área (Hectares)	Produtividade (Ton/Ha)	Var (%)
Brasil	646.337.400	8.766.500	73,73	-1,65			-3,12
Norte	3.743.890	52.700	71,04	14,62			0,76
Nordeste	45.460.700	888.300	51,18	9,71			2,52
Centro-Oeste	137.658.800	1.824.300	75,46	2,53			0,71
Sudeste	420.705.700	5.399.500	77,92	-3,50			-5,28
Sul	38.768.300	601.900	64,41	-8,27			-2,73
Centro-Sul	597.132.800	7.825.600	76,31	-2,51			-4,03
Rondônia	107.700	2.500	43,08	-21,16			-26,47
Acre	106.500	1.900	56,05	66,15			-13,64
Amazonas	276.400	3.600	76,78	5,82			0,00
Roraima	-	-	-	-			-
Pará	938.100	13.900	67,49	30,69			25,23
Amapá	-	-	-	-			-
Tocantins	2.315.200	30.800	75,17	10,96			-3,75
Maranhão	2.050.500	38.500	53,26	11,30			-2,28
Piauí	967.100	15.600	61,99	27,17			2,63
Ceará	40.000	800	50,00	-45,95			-42,86
Rio Grande do Norte	2.575.300	55.200	46,65	30,40			14,05
Paraíba	6.189.400	125.000	49,52	27,46			13,33
Pernambuco	11.860.400	240.700	49,27	0,29			-1,23
Alagoas	16.850.600	325.200	51,82	5,12			0,93
Sergipe	1.755.300	44.000	39,89	2,06			-4,14
Bahia	3.172.100	43.400	73,09	34,01			8,50
Minas Gerais	64.513.800	825.500	78,15	1,32			-3,24
Espírito Santo	2.114.900	47.200	44,81	55,86			-0,63
Rio de Janeiro	1.273.100	17.500	72,75	26,65			-33,96
São Paulo	352.803.900	4.509.200	78,24	-4,63			-5,53
Paraná	38.713.500	600.800	64,44	-8,30			-2,74
Santa Catarina	-	-	-	-			-
Rio Grande do Sul	54.800	1.100	49,82	20,44			0,00
Mato Grosso do Sul	50.453.700	660.400	76,40	0,32			6,69
Mato Grosso	16.940.000	233.100	72,67	3,66			1,39
Goiás	70.265.100	930.800	75,49	3,90			-3,30
Distrito Federal	-	-	-	-			-

**Média Mensal Açúcar Bruto em NY | Base Primeiro Contrato**

Mês	Var(%)	2017	2016	2015	2014
Janeiro	43,71	20,54	14,29	15,06	15,42
Fevereiro	53,11	20,35	13,29	14,51	16,66
Março	16,84	18,06	15,46	12,84	17,58
Abril	7,80	16,40	15,22	12,91	17,61
Maio	-5,73	15,73	16,68	12,70	17,50
Junho	-29,29	13,75	19,44	12,11	18,13
Julho	-28,28	14,12	19,69	11,88	17,19
Agosto	-31,21	13,77	20,01	11,84	15,88
Setembro			21,94	12,14	16,54
Outubro			22,99	14,18	16,48
Novembro			20,87	14,89	15,88
Dezembro			18,83	14,98	14,99
Média Anual	-1,02	16,59	18,23	13,34	16,65

**São Paulo | 2017**

Mês	ATR Mensal	ATR Acum.	C.Campo	C.Esteira
Abril	0,6496	0,6496	70,93	79,23
Maio	0,6316	0,6401	69,89	78,07
Junho	0,5957	0,6233	68,06	76,02
Julho	0,5425	0,5991	65,42	73,07
Agosto	0,5416	0,5853	63,91	71,39

**Paraná | 2017**

Mês	ATR Mensal	ATR Acum.	C.Campo	C.Esteira
Março	0,6639	0,6639	72,50	80,97
Abril	0,5675	0,5675	70,83	79,11
Maio	0,6304	0,6077	69,73	77,89
Junho	0,6269	0,6157	68,40	76,70
Julho	0,5837	0,6040	67,30	75,17
Agosto	0,6516	0,6214	66,18	73,92

**Alagoas e Sergipe | 2017 - Valores mensais**

	Bruto	Líquido	Líquido Cana Padrão
Janeiro	0,7538	0,7783	84,0273
Fevereiro	0,7588	0,7748	84,5749
Março	0,8014	0,7900	89,3325
Abril	0,7839	0,7659	87,3815
Maio	0,7813	0,7798	87,0849
Junho	0,7823	0,7643	87,1999
Julho	0,7298	0,7130	81,3562
Agosto	0,7538	0,7365	84,0273

**Pernambuco | 2017 - Valores mensais**

	Líquido	Final Líquido	Final Cana Padrão
Janeiro	0,8472	0,8277	#####
Fevereiro	0,8388	0,8195	99,8225
Março	0,8030	0,7845	95,5621
Abril	0,7649	0,7473	91,0279
Maio	0,7469	0,7297	88,8858
Junho	0,7231	0,7065	86,0535
Julho	0,7093	0,6930	84,4112
Agosto	0,6927	0,6768	82,4357

Açúcar Cristal Ribeirão Preto | Saca de 50 kg com até 150 l/cunsa

**Mês**

Mês	Var(%)	2017	2016	2015	2014
Janeiro	5,30	88,23	83,79	51,19	50,24
Fevereiro	2,80	83,43	81,16	50,22	50,00
Março	0,28	77,62	77,40	50,27	51,37
Abril	-2,43	73,88	75,72	51,69	51,50
Maio	1,84	76,82	75,43	50,85	51,52
Junho	-12,75	73,00	83,67	49,28	49,53
Julho	-29,24	61,29	86,61	47,45	47,04
Agosto	-36,31	54,71	85,91	47,00	45,33
Setembro			85,91	50,48	44,45
Outubro			98,00	64,24	47,55
Novembro			97,80	76,05	50,55
Dezembro			91,82	80,26	52,00
Média Anual	-9,34	73,62	0,85	0,56	0,49

Fonte: Dados Oficiais do Governo, Banco Central, Ministério da Fazenda

Elaboração: SAFRAS &amp; Mercado | Departamento de Análise de Mercado de Açúcar &amp; Etanol

# INDICADORES AÇÚCAR e ETANOL - Parte II

## Evolução das vendas de etanol no Brasil em metros cúbicos

Total Etanol	Var (%)	2017	2016	2015
Janeiro	-10,31	1.891.843	2.109.267	2.217.017
Fevereiro	-12,04	1.825.553	2.075.371	2.046.602
Março	-2,99	2.076.023	2.140.015	2.367.361
Abril	-7,23	1.971.040	2.124.614	2.431.317
Mai	-8,10	2.063.719	2.245.656	2.318.948
Junho	-5,42	2.053.954	2.171.673	2.393.324
Julho	-9,29	2.035.464	2.243.943	2.476.090
Agosto	0,00	0	2.310.821	2.464.198
Setembro	0,00	0	2.312.489	2.528.165
Outubro	0,00	0	2.176.531	2.688.365
Novembro	0,00	0	2.006.404	2.287.325
Dezembro	0,00	0	2.284.211	2.611.715
Total	-7,89	13.917.595	26.200.996	28.830.427

### Etanol Hidratado

Janeiro	-26,86	886.758	1.212.363	1.251.915
Fevereiro	-23,88	867.872	1.140.129	1.269.072
Março	-10,81	1.009.816	1.132.195	1.448.765
Abril	-15,07	985.483	1.160.337	1.499.972
Mai	-21,06	1.041.871	1.319.907	1.434.708
Junho	-17,72	1.037.921	1.261.523	1.490.273
Julho	-21,22	1.035.587	1.314.602	1.552.110
Agosto	0,00	0	1.351.409	1.576.056
Setembro	0,00	0	1.344.811	1.633.095
Outubro	0,00	0	1.198.897	1.750.110
Novembro	0,00	0	1.005.537	1.409.932
Dezembro	0,00	0	1.144.133	1.546.733
Total	-19,62	6.865.308	14.585.844	17.862.740

### Etanol Anidro

Janeiro	12,06	1.005.085	896.904	965.103
Fevereiro	2,40	957.681	935.242	777.531
Março	5,79	1.066.207	1.007.820	918.596
Abril	2,21	985.557	964.277	931.346
Mai	10,38	1.021.847	925.749	884.240
Junho	11,63	1.016.033	910.151	903.051
Julho	7,59	999.877	929.342	923.980
Agosto	0,00	0	959.411	888.142
Setembro	0,00	0	967.678	895.070
Outubro	0,00	0	977.635	938.255
Novembro	0,00	0	1.000.867	877.393
Dezembro	0,00	0	1.140.077	1.064.982
Total Anidro	7,35	7.052.288	11.615.152	10.967.688

### Gasolina C

Janeiro	12,06	3.722.537	3.321.868	3.860.410
Fevereiro	2,40	3.546.966	3.463.858	3.110.123
Março	5,79	3.948.916	3.732.685	3.402.206
Abril	2,21	3.650.212	3.571.396	3.449.429
Mai	10,38	3.784.620	3.428.701	3.274.965
Junho	11,63	3.763.084	3.370.928	3.344.632
Julho	7,59	3.703.250	3.442.006	3.422.149
Agosto	0,00	0	3.553.376	3.289.414
Setembro	0,00	0	3.583.992	3.315.074
Outubro	0,00	0	3.620.869	3.475.018
Novembro	0,00	0	3.706.914	3.249.605
Dezembro	0,00	0	4.222.509	3.944.377
Total Gasolir	7,35	26.119.584	43.019.082	41.137.402

### Média Histórica\*

Média 2010	91,75
Média 2011	49,08
Média 2012	34,68
Média 2013	11,91
Média 2014	11,11
Média 2015	15,79
Média 2016	43,10
Média 2017	37,29
Safra 2011/12	41,98
Safra 2012/13	25,96
Safra 2013/14	11,67
Safra 2014/15	12,17
Safra 2015/16	19,07
Safra 2016/17	47,37
Safra 2017/18	38,72

### Comparativo de Preços entre Açúcar no Mercado Físico de Etanol em R\$/50Kg

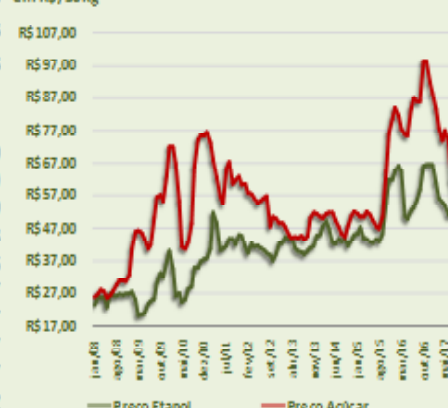

### Ganhos Açúcar Sobre o Etanol(%)

Média Anidro e Hidratado com base em Ribeirão Preto

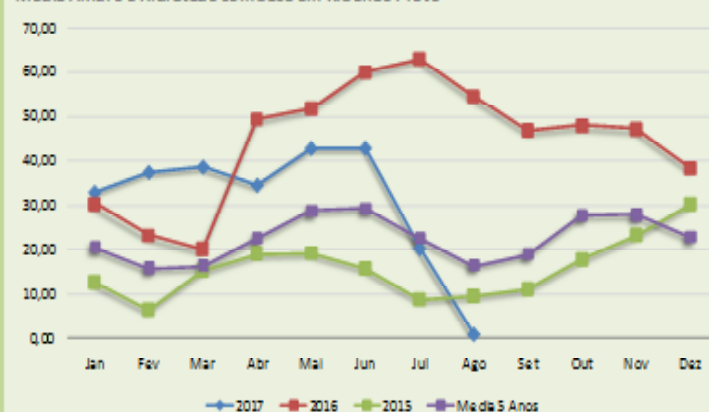

### Indicador Semanal de Fretes de Açúcar

Origem	UF	Destino	UF	Frete (R\$/t)	Momento (R\$/t.km)
Andradina	SP	Iis	SP	37	0,1946
Araraquara	SP	Santos	SP	107,8	0,3037
Araras	SP	Santos	SP	69	0,2863
Batatais	SP	Ribeirão	SP	18	0,3974
Bocaina	SP	Jaú	SP	18	0,7826
Brejo Alegre	SP	Paranaguá	PR	128	0,1707
Conceição das	MG	Santos	SP	117,5	0,2051
Iacanga	SP	Santos	SP	116,5	0,2618
Martinópolis	SP	Santos	SP	129,5	0,2059
Paraíso	SP	Itirapina	SP	44	0,2268

Fonte: ESALQ-LOG Notas:

Período: 08/05 - 14/05

